

LECHE: PRINCIPAL PRODUCTO PECUARIO EN CUSCO

PRIMER TRIMESTRE DEL 2022



VALOR BRUTO DE LA PRODUCCIÓN (VPB) EN CUSCO



Cusco ocupa el **7mo puesto** a nivel nacional, con respecto al Valor Bruto de la Producción (**VBP**) del sector agropecuario, para el primer trimestre del 2022.

+ 3.6%

Incrementó el VPB agropecuario en Cusco, con respecto al primer trimestre del 2021



A nivel **nacional** el Valor Bruto de la Producción (VBP) de **animales vivos** representó el 75% del total.

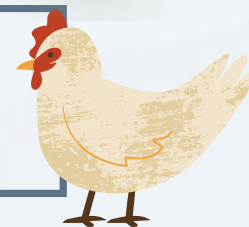

*A precios del 2007

Fuente: MIDAGRI

Elaboración: Centro de Estudios Empresariales



PRODUCCIÓN PECUARIA EN CUSCO

Principales productos, primer trimestre del 2022

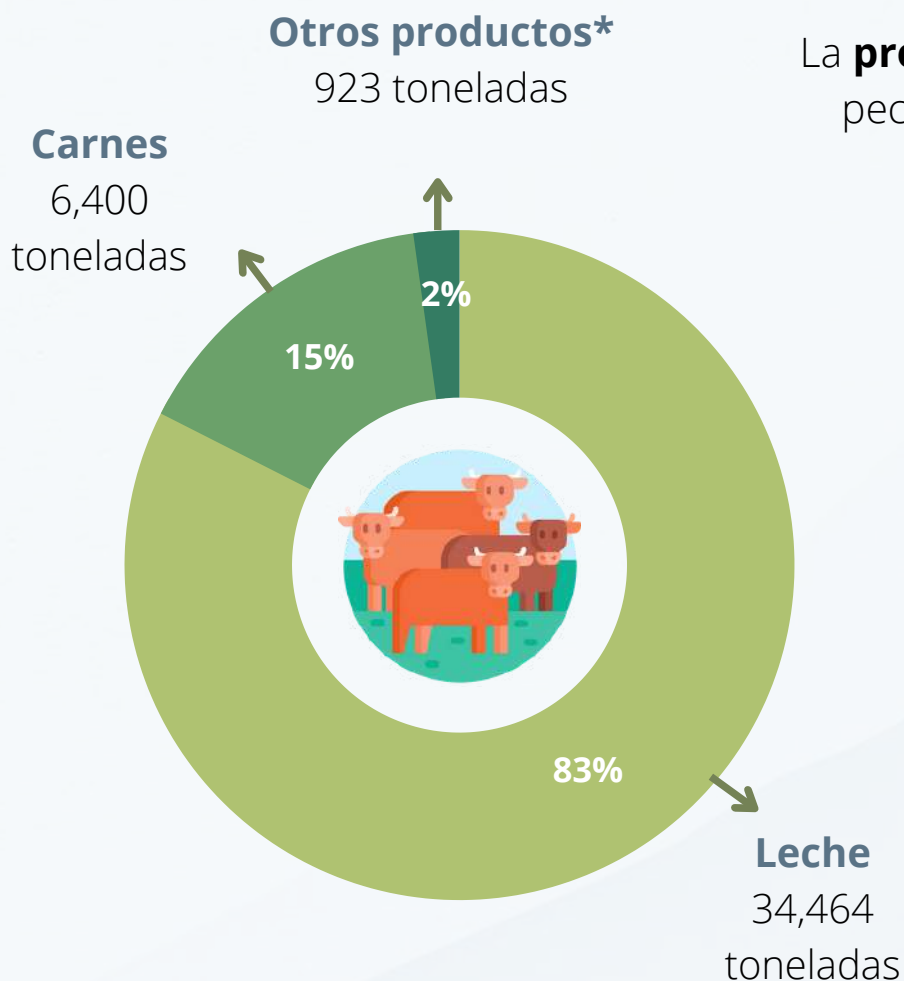

La **producción total** de los principales productos pecuarios en Cusco alcanzó 41,787 toneladas

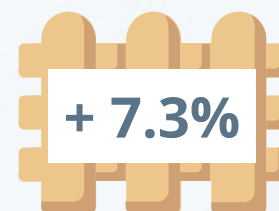

Incrementó el subsector pecuario en Cusco, con respecto al mismo periodo del 2021, según cifras del MIDAGRI.



Cusco ocupa el **6to lugar** a nivel nacional en la producción de **leche** para este primer trimestre.

*Otros Productos: Lana de ovino, fibra de alpaca y llama y huevo de gallina

Fuente: MIDAGRI

Elaboración: Centro de Estudios Empresariales



La **producción agroindustrial nacional**, con respecto a los principales productos **pecuarios**, para el **primer trimestre** del 2022 fue representada en su mayoría por los **alimentos balanceados**.

+ 6.8%

Incrementó la producción agroindustrial nacional, con respecto al mismo periodo del 2021.

Los productos agroindustriales producidos más en Perú para este periodo, a partir de la leche (Principal producto pecuario en Cusco) son:



- ✓ Leche evaporada
- ✓ Leche Pasteurizada
- ✓ Yogurt
- ✓ Quesos
- ✓ Otros

Embutidos y carnes

21,936 toneladas

Derivados lácteos

48,170 toneladas

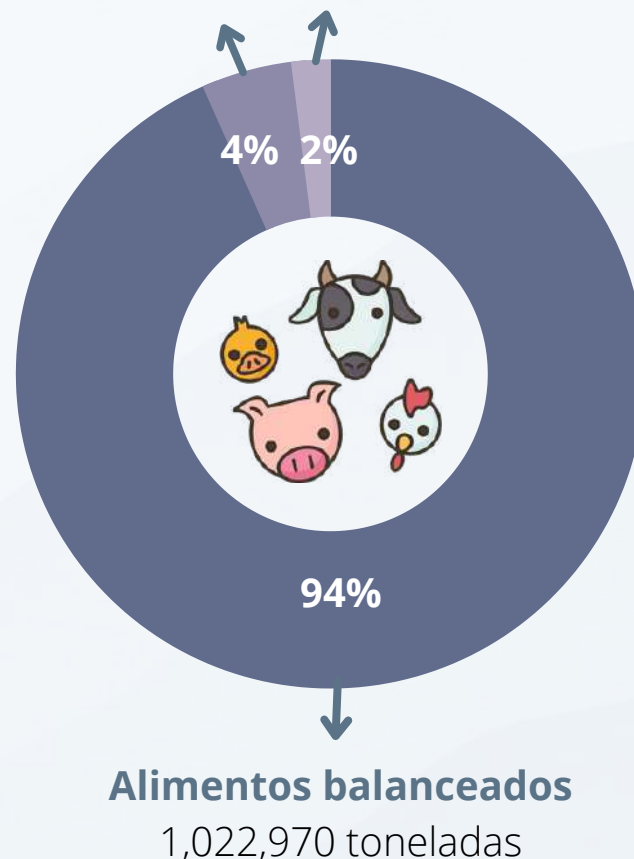

Para el 2020, las **principales brechas** que limitan la competitividad del **productor pecuario cusqueño** fueron:

86%

De los productores realiza **buenas prácticas** pecuarias

41%

De la superficie agropecuaria **tiene título**

8%

De los productores **acceden a créditos**

5%

De los productores realizan prácticas de **mejoramiento genético**



Para este primer trimestre, las **importaciones de productos pecuarios** representaron el **14%** del total del sector agropecuario



+ 3.8%

Incrementaron las importaciones de productos pecuarios a nivel nacional con respecto al mismo periodo del 2021.

Lácteos

69 US\$ Millones FOB

↓ - 3%*



- ✓ Leche
- ✓ Queso
- ✓ Grasa láctea anhidra

Carnes y despojos

58 US\$ Millones FOB

↑ + 10%*



- ✓ Aves
- ✓ Res

Para este periodo, nuestros principales **proveedores** de productos agropecuarios fueron **Argentina** (450 US\$ millones FOB) y **Estados Unidos** (227 US\$ millones FOB).

Las **importaciones** de los **principales insumos** pecuarios este primer trimestre aumentaron en valor, mientras su volumen cayó, con respecto al mismo periodo del 2021

Torta de Soya*



321,896
Toneladas

↓ - 6%



492
US\$/Tonelada

↑ + 1%

Maíz amarillo duro



881,865
Toneladas

↓ - 21%



338
US\$/Tonelada

↑ + 23%

El incremento en estos precios podría trasladarse al consumidor peruano. Además, el productor pecuario tendría más dificultades en su producción y ganancias.

*Tortas y demás residuos de la extracción de aceite de soja, incluido molidos o en pellets

Fuente: AGRODATA, MIDAGRI y AgroPerú

Elaboración: Centro de Estudios Empresariales



PRECIOS PROMEDIO TRIMESTRALES 2021-2022

Productos pecuarios - Mercado Minorista en Cusco

El maíz y soya **representan entre el 40 % a 60 % del costo de producción de carnes** (aves, porcinos, vacunos), **y hasta de leche y huevos**, según el Dr. Carlos Gómez, profesor principal de la Facultad de Zootecnia de la Universidad Nacional Agraria La Molina.

Precios por kilo

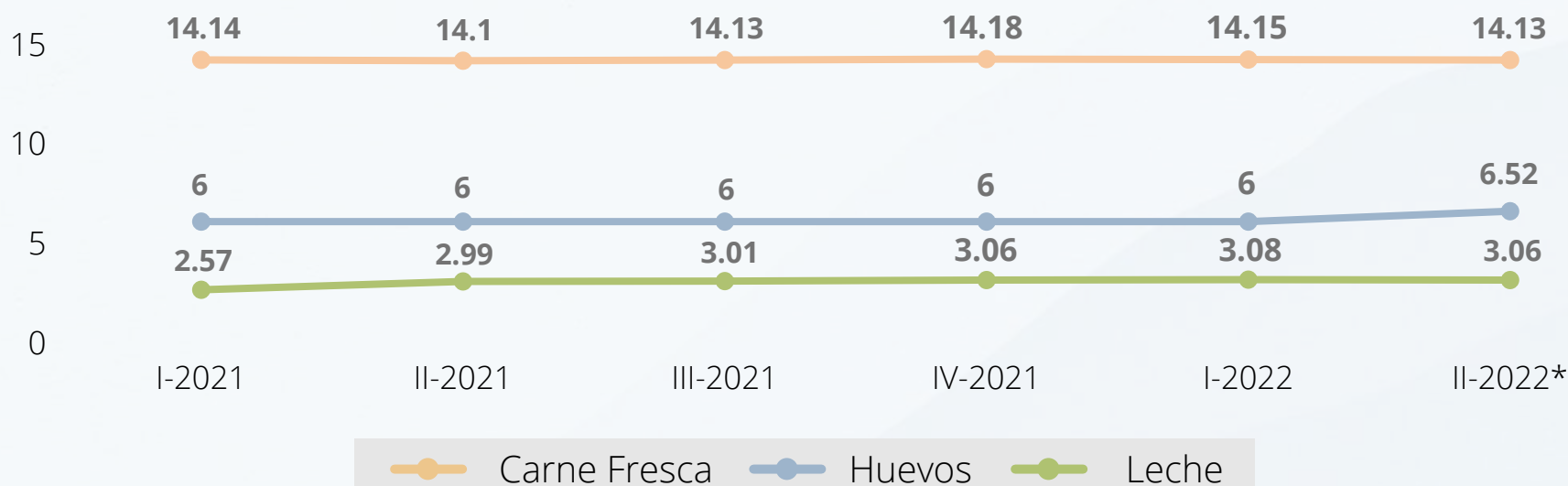

El incremento en los precios de importación de insumos pecuarios se ve poco o nada reflejado en la evolución de los precios al consumidor, afectando a los ingresos de las familias de productores.

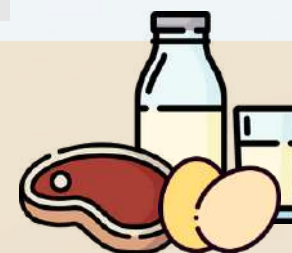

*Provisional, precios del II-2022 recolectados al 8 de junio del 2022

Fuente: MIDAGRI y Cámara de Comercio de Lima

Elaboración: Centro de Estudios Empresariales

